OLYMPUS

奥林巴斯
中国官方微信公众号

奥林巴斯
智慧医疗官方微信公众号

奥林巴斯
中国官方抖音号

OLYMPUS

True to Life
致敬生命 尽享生活

COMPANY PROFILE
奥林巴斯公司简介

董事长致词
Chairman Message

奥林巴斯诞生于 1919 年，经历了百年的沉淀与历练，成为一家全球性的医疗技术公司。秉承“患者至上、守信重责、开拓创新、实践实现、同理共融”的企业核心价值观，奥林巴斯用前沿的技术，钻研进取的创新，超越期待的服务，为专业客户提供解决方案，致力于实现世界人民的健康、安心和幸福生活的企业使命，不断为社会做出贡献。

自上世纪 50 年代奥林巴斯推出了世界上首台可实用性胃内照相机开始，奥林巴斯便作为消化道内窥镜领域的深耕者，以安心与安全为宗旨，致力于用先进的产品和技术守护着人们的健康。自上世纪 70 年代进入中国市场后，经过 50 多年的耕耘，目前奥林巴斯已拥有能治疗约 100 种疾病的多功能医疗设备，广泛地服务于全国各地、各种类型的医疗机构，精准服务于消化、呼吸、普外、泌尿、妇科、耳鼻喉等领域，提供从“诊”到“疗”全方位的产品及解决方案。

在消化内镜领域，奥林巴斯提供：可以满足内窥镜医生筛查病变、辨别病变、治疗病变的电子内窥镜系列产品、内镜诊疗附件，并且提供内窥镜清洗消毒设备，提供了从“诊”到“疗”到“洗消”的全闭环产品及解决方案；在外科领域，奥林巴斯以“最小创伤侵袭、最大脏器保护和最佳康复效果”为目标，提供各种类型的影像系统、能量平台、专科设备和器械。

奥林巴斯一直致力于创新技术与产品，服务于临床诊疗各个环节，奥林巴斯独创的 NBI 窄带光成像技术，通过强化显示黏膜表浅的微血管和微细表面结构提高成像的对比度和清晰度，使早期癌症的变化特征更加明显，有助于提高消化道病症的早期诊断率。在此基础上，奥林巴斯还推出了“EC 内窥镜”，拥有 520 倍光学放大，可实现细胞水平的在体观察。将内窥镜技术与腹腔镜 3D/4K 超高清影像系统等产业技术相互融合，让微创手术更有保障，为医护人员提供高清成像效果和灵活全面的观察视野，提高手术效率，缩短微创手术时间，提高患者生命质量。

同时，为了推进中国内镜治疗和微创技术的发展，满足医务工作者对于医疗技术的需求，2009 年以来，先后在上海、北京、广州建立了 C-TEC（中国医疗技术培训中心），C-TEC 用专业的知识和技术，为医务工作者搭建了一个可以持续学习、交流和发展的平台。

Hidenao Tsuchiya
土屋英尚

作为一位负责任的企业公民，奥林巴斯始终以诚待社会、创造价值、贡献社会，赢得更多的尊重。因此，在不断研发技术和产品、提升服务的同时，奥林巴斯在肠胃健康、环境保护、科学教育、社会捐助、员工关怀等多个领域开始了丰富多彩的企业社会责任活动，彰显企业的使命感和人文关怀。奥林巴斯长期以来，面向公众传递健康的生活方式与“早发现、早诊断、早治疗”的科学“三早”理念，消除大众对于癌症以及内镜检查的恐惧。截至目前，奥林巴斯的公益足迹已经遍及中国 40 多个城市，影响人群超过 1.2 亿人次。

随着新冠疫情的结束，中国的经济将有望快速复苏。同时中国在奥林巴斯全球市场的重要性逐渐提高，集团对于中国区医疗事业持续增长给予了很高的期待。为实现这一目标，我们将更加深入的推进中国战略的实施。2023 年 1 月，集团做出了在中国首次设立医疗器械生产工厂的重要决策，并于 2023 年 3 月在苏州成立了奥林巴斯（苏州）医疗器械有限公司。接下来，我们将深入贯彻中国战略，完善新工厂的运营体系，以期推动中国区的进一步发展。

时光不停前行，奥林巴斯在百年发展中不断沉淀、突破，在行业中树立典范，积极奉献。中国作为奥林巴斯下一个百年战略中的重要地区，未来将引领集团朝着可持续发展的目标继续前行。中国地区全体员工将秉承公司的经营理念，在核心价值观的指引下，为实现全世界人民的健康、安心和幸福生活，为中国社会创造更高价值，做出更多的贡献。

CHAPTER ONE 01

一家全球医疗科技企业

As a globally leading medtech company

"为实现世界人民的健康、安心和幸福生活，我们今后将继续向前迈进。"

''True to Life（致敬生命、尽享生活）''是品牌的全球理念，表明了奥林巴斯愿意为我们存在的意义竭尽全力的态度。

在奥林巴斯，我们坚信每一个人都值得拥有充分享受生活的机会。我们持续创新，推进医疗技术解决方案，帮助世界上的每一个人实现生命的无限可能、探索未知、追求梦想、实现抱负和享受生活。

核心价值观
Olympus Core Values

是什么让我们在奥林巴斯感到骄傲？
支持尖端的医疗程序，不断前进，成为一家因质量和创新而受到所有利益相关者尊敬的公司。
但这不仅仅关系到我们做什么，而是我们如何做：

患者至上。在保持以患者为中心的过程中，我们努力考虑患者、客户和医疗体系在开发有意义的解决方案时面临的现实。我们努力打破常规，保持领先，不断尝试新事物。为了改善患者生活而创新，我们不断**开拓创新**，追求尽善尽美。

对我们的工作拥有自主权，促进跨职能和区域的合作，对于不断为社会带来价值和产生影响至关重要。**实践实现**，我们对结果负责，言必行，行必果。

当我们尊重所有人，接纳不同观点，表现出**同理共融**时，合作就会蓬勃发展。我们关心彼此，携手共进。

我们通过提供卓越和高质量的服务，并从错误中吸取教训，赢得他人的信任和信心。为了在我们的每一次互动中体现**守信重责**，我们以诚信之心，行正确之事。

这就是我们如何实践“实现世界人民的健康，安心和幸福生活”的企业使命的方式。

OUR PURPOSE
我们的使命

Making people's lives healthier, safer and more fulfilling
实现世界人民的健康，安心和幸福生活

OUR CORE VALUES

PATIENT FOCUS 患者至上	INTEGRITY 守信重责	INNOVATION 开拓创新	IMPACT 实践实现	EMPATHY 同理共融
我们始终坚持以患者为中心。	我们以诚信之心，行正确之事。	我们不断开拓创新，追求尽善尽美。	我们对结果负责，言必行，行必果。	我们关心彼此，携手共进。

Our Core Values

1,900,000

全球大肠癌新发病例 / 年 *

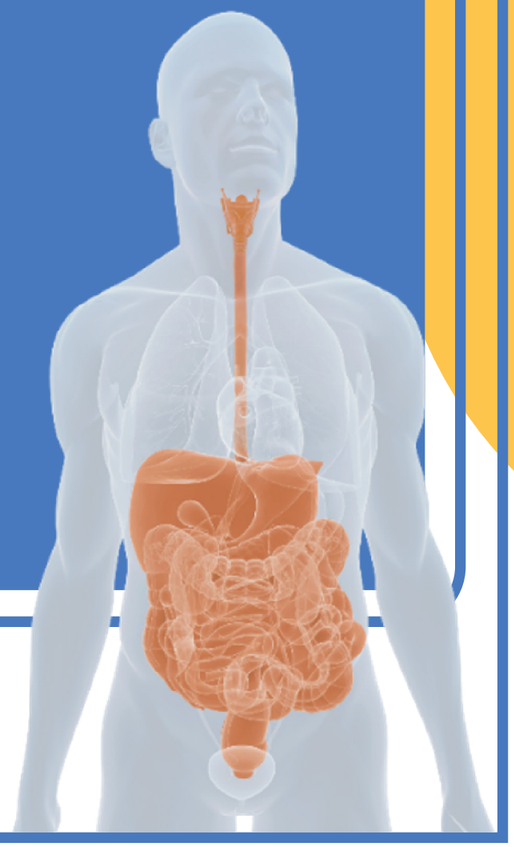

* 数据来源：GLOBOCAN 2022
https://gco.iarc.who.int/media/globocan/factsheets/populations/900-world-fact-sheet.pdf

100

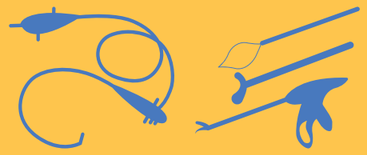

全球可治疗 100 种疾病

奥林巴斯提供多种医疗设备，能帮助治疗 100 * 种疾病。

* 来源：截至 2024 年 4 月，根据公司的调查

TOP 3

全球发病率最高的 3 种癌症

奥林巴斯除了为发病率最高的 5 种 * 癌症之三的**肺癌、胃癌和结肠癌**提供治疗设备，还开发了其他癌症的治疗设备。

* 除乳腺癌和前列腺癌外，罹患人数前三
数据来源：GLOBOCAN 2022
https://gco.iarc.who.int/media/globocan/factsheets/populations/900-world-fact-sheet.pdf

企业使命
Our Purpose

实现世界人民的健康、安心和幸福生活

28,838

名员工遍布全球 *1

*1: 截至 2024 年 3 月

37

个国家和地区 *2

*2: 截至 2024 年 3 月

TOP 100
全球创新者

2012 年至 2020 年，
以及 2022 年和 2023 年，
奥林巴斯入选全球百强创新企业
https://clarivate.com/top-100-innovators/

100

294

自 1966 年以来，
奥林巴斯因其创新性设计，
不断获得日本国内及国际表彰 *

* 截至 2024 年 3 月

项大奖

13,000

项专利 *

在奥林巴斯全球产品组合中 *

* 截至 2024 年 3 月

"0"

CO_2

计划到 2030 年 CO_2 排放量 * 真正降至 0

* 公司的 CO_2 排放量

注：奥林巴斯的财年从每年 4 月开始，例如 2021 财年即 2021 年 4 月 ~2022 年 3 月。

在华发展历程
Milestone in China

1972

奥林巴斯在北京设立办事处

1987

奥林巴斯内镜作为中日交流的一个重要桥梁被引入中国，在中国开启了内镜检查的先河

1991

成立奥林巴斯（深圳）工业有限公司

1999

成立奥林巴斯贸易（上海）有限公司

2000

成立奥林巴斯（中国）投资有限公司

2003

成立奥林巴斯（广州）工业有限公司

2004

成立奥林巴斯（北京）销售服务有限公司

2006

成立奥林巴斯（中国）有限公司

2009

成立奥林巴斯（中国）医疗技术培训中心（上海 C-TEC）

2011

2011 年和 2013 年北京和广州医疗技术培训中心也相继成立并投入使用

2014

奥林巴斯（上海）映像销售有限公司正式合并入奥林巴斯（中国）有限公司

2018

奥林巴斯映像事业及科学事业领域合并入奥林巴斯（北京）销售服务有限公司奥林巴斯（中国）有限公司成为纯控股公司

2018

十年公益，始终如一，十月金秋，胃爱坚持

2019

奥林巴斯正式成立一百周年

2022

奥林巴斯杭州维修分公司开业

2023

奥林巴斯苏州工厂成立

奥林巴斯中国（大陆）事业
Olympus Business in China（Mainland)

奥林巴斯（中国）有限公司
主要业务：在华控股集团

奥林巴斯（北京）销售服务有限公司
主要业务：统括在华全部事业领域；医疗产品的销售及服务

奥林巴斯（北京）销售服务有限公司
石景山分公司
（北京 C-TEC 医疗技术培训中心）

奥林巴斯（北京）销售服务有限公司
浦东分公司
（上海 C-TEC 医疗技术培训中心）

奥林巴斯贸易（上海）有限公司
主要业务：奥林巴斯中国地区的物流中心和内镜维修中心，并从事国际贸易、转口贸易、展示、促销及技术培训、售后服务等

奥林巴斯（北京）销售服务有限公司
番禺分公司
（广州 C-TEC 医疗技术培训中心）

奥林巴斯贸易（上海）有限公司广州分公司
（集中维修中心）

奥林巴斯（北京）销售服务有限公司
广州分公司
主要业务：承担奥林巴斯（北京）销售服务有限公司在华南地区的经营职能

奥林巴斯（中国）有限公司
上海分公司
主要业务：在华控股集团

奥林巴斯（北京）销售服务有限公司
上海分公司
主要业务：承担奥林巴斯（北京）销售服务有限公司在华东地区的经营职能

奥林巴斯（苏州）医疗器械有限公司
主要业务：奥林巴斯中国医疗器械生产研发基地

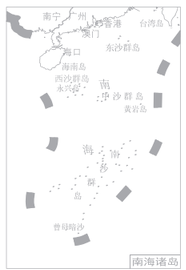

全国 32 个省市
共设立 45 个机构

CHINA

奥林巴斯与中国的交往可以追溯到几十年前，早在上世纪 50 年代，奥林巴斯就开始积极参加在中国举办的行业内展览会和技术交流等活动，并通过外贸渠道向中国出口显微镜。1987 年设立办事处以来，奥林巴斯在中国的事业得到迅速发展，通过几十年的发展，逐步形成了从产品的研究开发、设计制造，到市场营销、客户服务一条龙的业务发展体系。

现今，奥林巴斯集团在中国以奥林巴斯（北京）销售服务有限公司为核心，在全国 32 个省市设立 45 个机构统括在华全部业务领域。

以上数据来源截止到 2024 年 6 月 1 日
根据各地保有营业执照数量计算

CHAPTER TWO

02

在提高诊疗水平方面的贡献

Elevating the standard of Care

冲破视觉束缚，直面医疗挑战

奥林巴斯一直致力于**“实现世界人民的健康、安心和幸福生活”**。“致敬生命、尽享生活”正是我们企业使命的真实反映。100 多年以来，奥林巴斯积极创新，不断开拓医疗技术解决方案，将未见变为可见，直面医疗挑战。凭借在微创诊疗领域的悠久传统，我们不断推动疾病检测、预防与治疗的进步。

按业务部门划分的收入
Revenue by Business Divisions

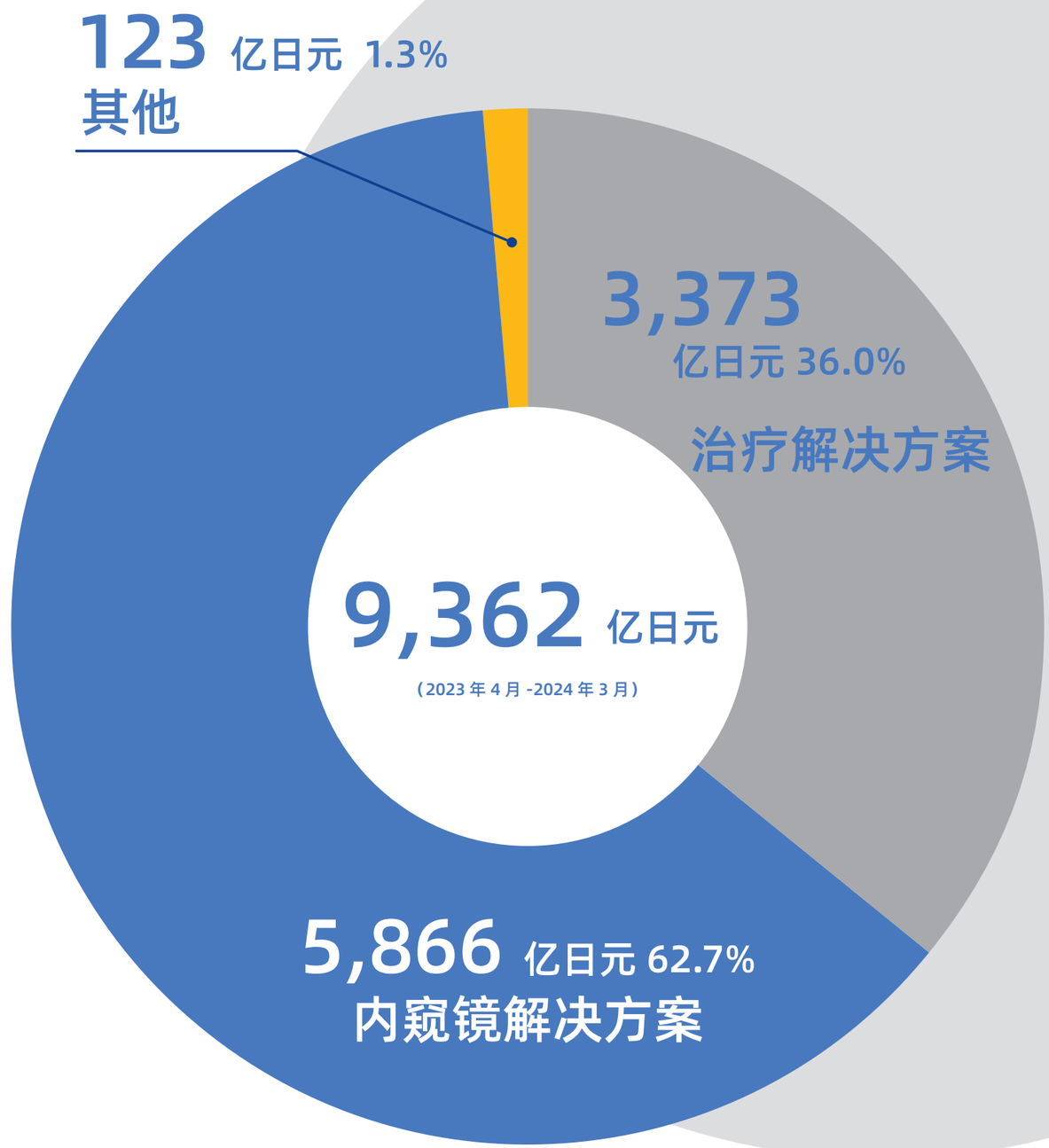

在医疗事业领域，
我们提供从“诊”到“疗”的解决方案

In medical business,
we provide solutions from
"Screening & Diagnosis" to "Therapy"

通过微创产品实现早期筛查、早期诊断和治疗

Achieve early screening, early diagnosis, and treatment with our minimally invasive products

诊
“Screening & Diagnosis”

早期诊断
微创治疗
Early diagnosis, Minimally Invasive Therapy

疗
“Therapy”

	消化内科	胃肠外科	肝胆科	呼吸科	泌尿科	妇科	耳鼻喉科
诊	消化内镜检查方案 超声内镜检查方案		EUS-FNA 检查方案 ERCP 检查方案 IDUS 检查方案	支气管镜检查方案 肺外周检查方案 EBUS-TBNA 检查方案 内科胸腔镜检查方案	膀胱镜检查方案	宫腔镜检查方案	电子鼻咽喉镜检查方案
疗	EMR 治疗方案 ESD 治疗方案	胃肠微创治疗方案 减重外科微创治疗方案 4K 微创手术方案 双镜联合手术方案 绿色手术能量平台	ERCP 取胆总管结石方案 ERCP 胆管狭窄治疗方案 胃肠重建术后 ERCP 方案 肝胆胰微创手术治疗方案 胆道双镜联合手术方案 4K 微创手术治疗方案 绿色手术能量平台	肺部疾病微创治疗方案	前列腺电切治疗方案 膀胱癌微创治疗方案 尿路结石微创治疗方案 肾脏切除微创治疗方案 绿色手术能量平台	宫内疾病电切治疗方案 经腹微创治疗方案 宫腹联合微创治疗方案 生殖专业微创治疗方案 绿色手术能量平台	鼻咽喉微创治疗方案 4K 微创手术方案

消化科解决方案

以患者为中心，以疾病为链条，提供一站式消化道肿瘤全链条诊疗方案

早筛早诊

无症状体检、早癌筛查

TXI/NBI/ME，CADe 辅助，提高早癌检出率。

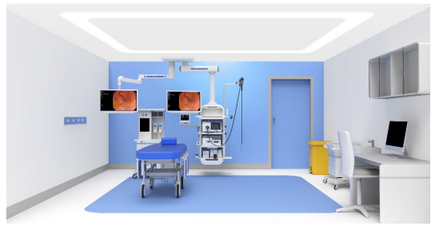

TXI 构造与色彩强调成像技术

NBI 窄带成像技术

ME 光学放大技术

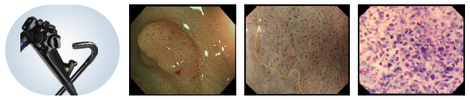

高清内镜 - 双焦点内镜 - 放大内镜 - 超放大内镜

早 治

息肉切除、EMR、ESD

RDI 光学技术，提高深层血管可视性，降低出血风险。

RDI 双红光成像技术

ESD 内镜黏膜下剥离术 (ESD)

EMR 内镜下黏膜切除术 (EMR)

治疗内镜

治疗耗材

微创手术

腹腔镜微创手术、IOE

4K/3D/IR 微创技术，低侵袭、创伤小、恢复快。

4K 淋巴清扫 神经保护

3D 立体视野 真实操作

IR 荧光导航 精准定位

能量平台 快速切割 精细剥离 安全凝闭

智能多镜联合

IOE、LECS

精准治疗，保器官、保功能、减少并发症。

·内外科融合，促进多学科发展。

·智能化中控系统，可实现“消化内镜系统”和“外科腔镜系统”高效协同和智能控制。

胆胰科解决方案

以患者为中心，以疾病为链条，胆胰疾病的从诊到疗的全链条解决方案

诊断 → 治疗

ERCP、腹腔镜、胆道镜、多镜联合

EUS

ERCP 室

开展技术：ERCP 的诊断和治疗

适应症状：胆胰管良恶性狭窄和结石

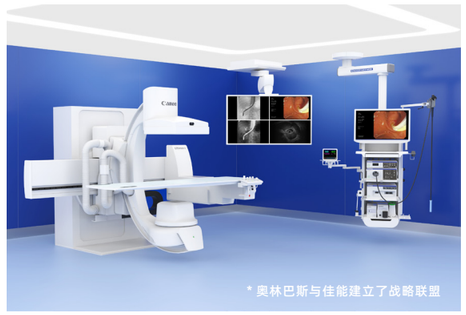

电子十二指肠内窥镜

超声电子胃镜

单气囊电子小肠镜（短款）

腔镜手术室

开展技术：腹腔镜治疗、胆道镜治疗

适应症状：胆囊结石、肝内外胆管结石、肝包虫

4K/3D 电子腹腔镜

电子胆道内窥镜

能量器械

智能多镜联合手术室

开展技术：双镜 / 三镜联合治疗

适应症状：胆囊结石合并复杂肝内外胆管结石

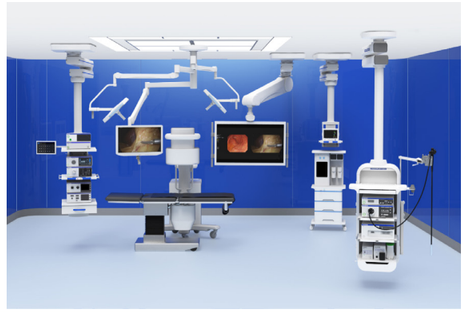

电子十二指肠内窥镜

4K/3D/IR 电子腹腔镜

电子胆道内窥镜

呼吸科解决方案

肺部疾病微创诊治解决方案 技术创新提高诊治率

早筛早诊

防癌前移、提高早癌检出率

支气管镜检查、肺泡灌洗术、
异物取出术、
EBUS-GS、EBUS-TBNA

BAI-MAC

均匀照明 暗部明亮
提供更好的解剖结构影像

TXI

通过构造与色彩强调
提高炎症、扁平 / 凹陷病变的
发现率

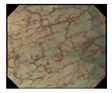

NBI

用窄带成像技术
发现和看清微小的病变

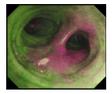

AFI

通过荧光技术，提高早期病变
诊断率，判断其黏膜浸润范围

介入治疗

提高操作效率、提升患者生命质量

异物取出术、高频电烧、支架置入、
激光、肺癌介入消融等

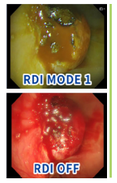

RDI

提供深层血管可视性
降低不必要的出血风险
提高初学者对支气管镜下操作
的信心

多屏显示

内镜、ROSE、超声、导航等图像
让医生操作更高效、更专注

导航系统

精准定位提升诊断率
缩短插入时间减轻痛苦

肺癌、肺结节、肺部良性疾病的早期诊治

**聚焦肺癌
肺部良性疾病
肺部小结节**

诊断镜　荧光镜

末梢镜　超声镜

治疗镜　导航

诊断耗材

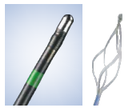

治疗耗材

胸膜疾病诊治

创伤小、易操作、并发症少

不明原因胸腔积液、
胸膜间质瘤的诊断、
胸腔积液的清除和粘连治疗等

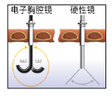

软硬结合

在狭小的胸腔内
有充分观察和处理病变的能力

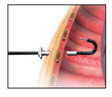

1 个切口

兼顾诊断观察、治疗活检

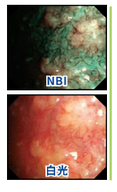

NBI

突出血管结构
有助于鉴别平坦性病变，
提高胸膜恶性肿瘤诊断率 *

*《荧光及窄带成像技术在内科胸腔镜中的应用 2015》

胸膜疾病的诊治

胸膜疾病

LTF-240

泌尿科解决方案

以患者为中心，以疾病为链条，提供泌尿疾病全链条解决方案

检查室

吸引患者：舒适检查 早筛早诊

NBI

· 早期发现微小病灶，提高 NMIBC 检出率
（> WLI 17.1%）

软式内镜

· 视野无盲区、减少漏诊
· 软式内镜低侵袭、轻损伤、患者相对舒适

开展技术：泌尿系统肿瘤、结石、炎症等疾病的检查与诊断

CYF-5A

CYF-VHA

OES Pro 硬性膀胱镜

治疗室

留住患者，提高患者满意度：精准治疗 减少并发症

4K
3D
IR

·NBI 辅助下 TURBT

有助于明确区分肿瘤区域，降低病灶遗漏风险

·等离子 汽化低温切割，对组织损伤小
·双极 电流不经过人体，降低并发症风险
·生理盐水 冲洗，减少 TUR 综合征发生

开展技术：TURP、TURBT、BT-ESD、输尿管软镜碎石术、根治性膀胱 / 肾 / 前列腺切除术、
腹腔镜膀胱部分切除术等

妇科解决方案

以患者为中心，以疾病为链条，提供子宫疾病一站式诊疗方案

舒适诊断

即诊即治、舒适医疗

宫腔镜检查、息肉切除、复查

- NBI 提高子宫内膜病变识别特异度、高危内膜增生识别敏感度
- 先端弯曲，便于观察输卵管开口，不易损伤子宫
- 超细外径，非麻醉状态下，更易通过子宫颈管，降低患者疼痛感

HYF-XP
纤维宫腔镜

3mm
光学内窥镜系统

CV-190
CLV-190

或

OTV-S300

电切治疗

减少并发症，减少癌变组织遗漏

TCRis(生理盐水下经宫颈电切)

- 双极电切：高频电流不流过非电切部位
  生理盐水灌流：避免低钠血症，降低风险
  等离子汽化：低温切割，稳定可靠
- 电凝止血

8.5mm
宫腔电切镜

微创手术

低侵袭、创伤小、恢复快

传统腹腔镜、单孔腹腔镜、宫腹联合

- 4K 精细显示神经血管，清晰分辨组织边界
- 3D 立体视野 真实操作
- IR 前哨淋巴结活检，降低淋巴结过度清扫的并发症
  子宫内膜异位症病灶切除完整，减少复发

HD
ENDOEYE II

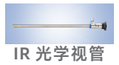

IR 光学视管

3D
ENDOEYE

LTF-S190-5/10

选配
CLV-S200-IR

鼻咽喉科解决方案

以患者为中心，以疾病为链条，鼻咽喉部肿瘤早期诊断解决方案

·使用电子鼻咽喉镜，促进鼻咽喉部肿瘤的早诊早治·

鼻咽喉镜下肿块活检是诊断鼻咽癌、口咽癌、下咽癌及喉癌的关键手段。

门诊日常检查	早期癌变筛查	镜下微创治疗
·良性肿物 ·鼻咽喉部白斑 ·急 / 慢性炎症 ·其他	·鼻咽癌 ·口咽癌 ·下咽癌 ·喉癌	·异物取出 ·病变活检 ·术中应用 ·其他

ENF-VH / V3　提升诊疗舒适度

·视野加宽的高清内镜，有利于防止漏掉可疑病灶；
·针对小儿、鼻腔狭窄等患者，选用纤细的内镜

ENF-VH2 / V4　提升诊疗效率

·枪式手柄内镜，操作部重量减轻 30%，缓解操作疲劳；
·可适用于坐位检查、吞咽功能检查

ENF-VT3　提升诊疗效果

·四方向弯曲镜，更易贴近梨状窝及声带部位；
·可单手操控内镜先端的 4 个角度，减少调整时间

使用 NBI 技术，提高鼻咽喉部肿瘤检出率

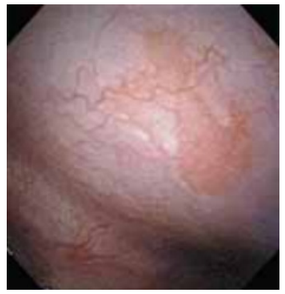

普通白光图像

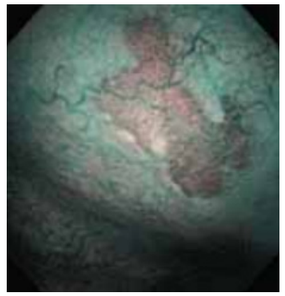

NBI 图像

从“诊疗”到“洗消”：
全方位守护患者安全，让医疗人员安心开展微创技术

获得中国国家药品监督管理局、美国 FDA 双认证

根据 AAMI 和 FDA[510(k)] 的规范标准，奥林巴斯对“洗消”的清洗效果和高水平消毒效果进行了严格测试。

通过多项检测证明奥林巴斯内镜、内镜清洗消毒机、消毒剂、清洗剂的 **兼容性**，以及“安全、安心”的 **清洗消毒效果**。

确保洗消效果

防止洗消不彻底、防止消毒液残留

保护内镜

预防内镜漏水、避免内镜腐蚀、降低内镜故障率

奥林巴斯整体解决方案

布局规划

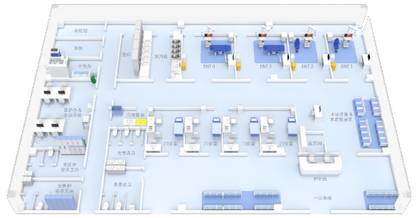

微创中心 / 内镜室 / 手术室 / 清洗消毒室

已为超过 3,500 家医院提供规划服务
根据奥林巴斯内部统计数据，截止 2023 年 9 月

技术与产品

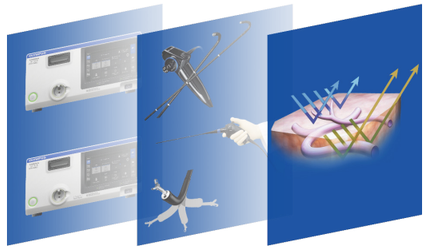

超 17,000 项专利

运行效率：配置建议

发展 = 利润 = 收入 - 成本

收入：高效运转

成本：合理配置

助力科室安全高效运营和可持续发展

诊疗安全保障：感染预防

提供通过内镜材质兼容性验证的清洗消毒产品组合

确保洗消效果，保障患者健康，保护内镜安全

运行效率与诊疗安全保障：售后保障

1 个客户服务中心
2 个维修工厂
7 个技术服务中心
32 个分公司

连续 13 年软式内镜售后服务满意度第一名
4 年荣膺最佳售后服务团队金人奖

持续发展的保障：培训、学术交流

C-TEC 培训中心
北、上、广 3 座培训中心每年完成 200 余期培训班

区域合作中心
开展促进区域医疗发展的实效培训每年完成 100 余期培训班

在线教育
CONTINUUM 平台

5 年培训了 62,000 医护工作人员

客户服务
Customer Service

全面售后保障 设备诊疗无忧

奥林巴斯以精密服务网络及各类专业服务人员提供快速贴心的服务响应、高质准确的服务内容、并以熨帖的服务态度，满足客户不同需求。

科室服务范畴

（1）上世纪 70 年代至今，奥林巴斯深耕中国服务 40 余载，始终关注医务工作者所关注的，数十年如一日地提供先进医疗设备及高品质售后服务保障。

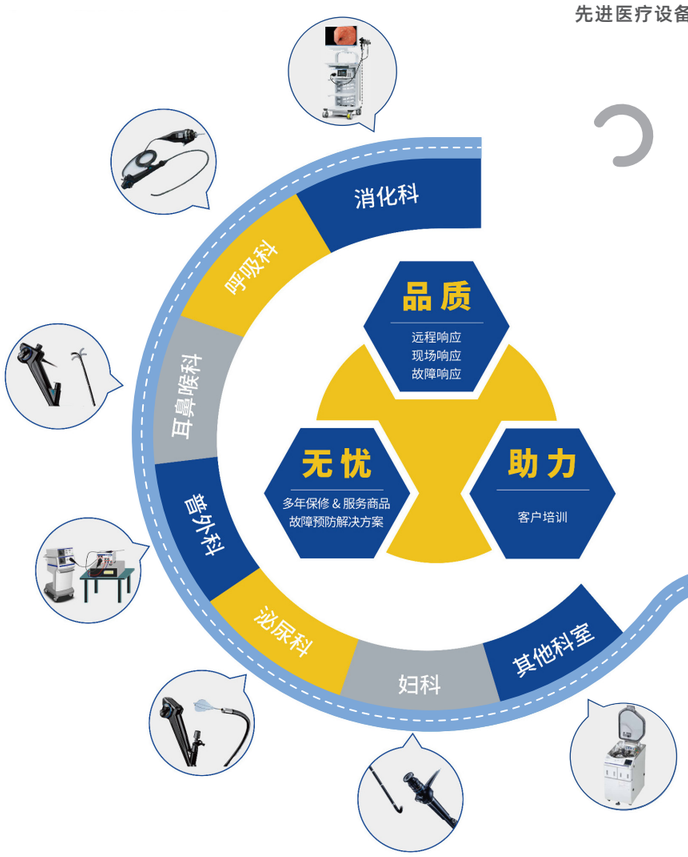

奥林巴斯服务商品 为设备全生命周期保驾护航

（2）保障内镜设备在临床使用时和诊断检查时的可靠性，是奥林巴斯提供服务的一大重点。服务商品为客户设备提供全生命周期内的全方位维修保障与内镜效能优化支持，助力诊疗无忧。

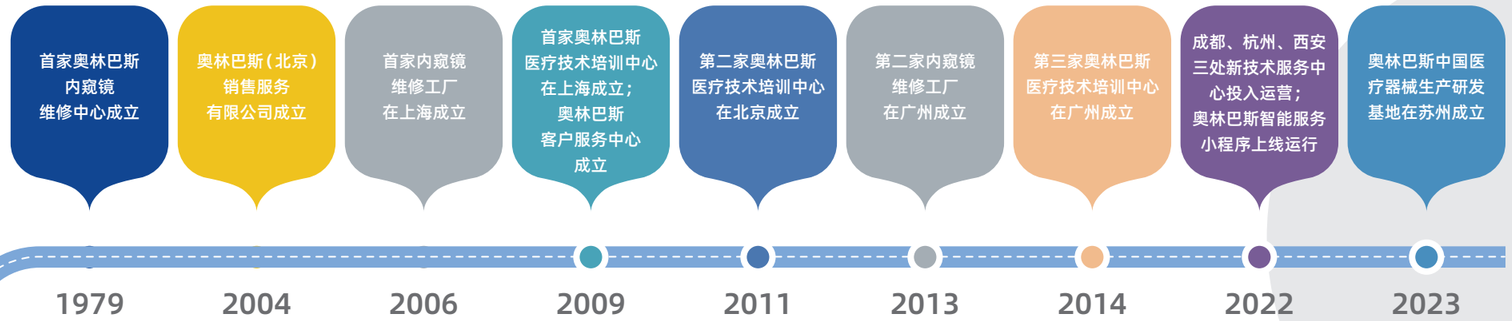

深耕医疗设备 全方位服务之路

奥林巴斯贸易（上海）有限公司
Olympus Trading (Shanghai) Co., Ltd.

奥林巴斯贸易（上海）有限公司（OSH）成立于 1999 年 5 月，注册在中国（上海）自由贸易试验区外高桥保税区内，是日本奥林巴斯在中国地区的物流中心和内镜维修中心。公司主要经营范围包括：

- 奥林巴斯医疗器械产品的经营、仓储、维修服务；
- 为其他医疗器械生产经营企业提供贮存、配送服务（不含冷冻和冷藏）；
- 精密及光学仪器产品批发、进出口、佣金代理等；
- 国际贸易、转口贸易、展示、促销及技术培训、售后服务等；

公司严格遵守国家海关商检及医疗器械等各类法律法规，通过了 ISO9001、ISO13485、ISO14001 质量环境管理体系认证、海关 AEO 高级认证、安全生产标准化体系认证。公司以“**患者至上、守信重责、开拓创新、实践实现、同理共融**”为核心价值观，提供优质的医疗器械经营、物流仓储和维修等售后服务，持续合规，并不断满足和超越顾客的期望。

奥林巴斯（苏州）医疗器械有限公司
Olympus (Suzhou) Medical Device Co., Ltd

奥林巴斯（苏州）医疗器械有限公司设立于 2023 年 3 月 10 日，位于江苏省苏州市苏州工业园区，是奥林巴斯首次在中国建立的医疗器械生产据点。工厂建成后，将致力于更好地服务于中国医疗事业，为中国的医疗机构和患者提供最安全的产品和最全面的服务。未来，伴随着奥林巴斯“中国战略”的坚定落实和升级发展，奥林巴斯将立足中国，探讨将苏州据点建设成为集制造、研发、采购及解决方案为一体的具有综合功能的全球战略据点，迈向更高维度的本土化进程，进一步提升中国市场的价值。

专业培训
Professional Training

提供更多的医疗机会
和更好的治疗结果

以提高医疗水平为目标

- 强化在医疗领域的专业性，以患者为中心，帮助开发更安全、有效、创新的医疗器械。
- 开发并实施教育计划和培训，以帮助医务人员快速掌握奥林巴斯产品的专业知识，并在确保患者安全的同时获得优异的临床结果。
- 自 2009 年首家培训中心成立以来，北上广三地共计举办 3,233 个培训班，累计培训 159,363 人次。

159,363
累计培训人次

1,755
Olympus Continuum
培训次数

431
以上
本公司通过资助计划，
支持开展活动的团体数量

自 2009 年起，奥林巴斯在上海、北京和广州分别建立医疗技术培训中心（C-TEC）用于开展奥林巴斯内镜事业在中国的培训与教育工作。

培训中心的宗旨是推进中国内镜治疗和微创技术的发展。为了满足医务工作者对医疗技术的需求，C-TEC 用专业的知识和技术，为医务工作者搭建了一个可以持续学习、交流和发展的平台。

为了向中国医生提供更科学更领先的医疗产品和服务，奥林巴斯把 C-TEC 作为客户培训、交流以及产品体验的平台。奥林巴斯坚信，C-TEC 将赋予奥林巴斯医疗领域以及中国的医疗事业更深远的意义。

如今，C-TEC 已接待超过万名中国内镜医师，每年有至少 6000 名基层医生参与专业培训。

PROFESSIONAL EDUCATION

英国皇家外科学院

（Royal College of Surgeons of England，简称 RCS）

世界知名的外科医师培训组织管理机构，制定了适用范围广泛的外科专科医师培训制度、培训课程体系及培训效果评价标准等，并成功地推广至不同国家。RCS 中心认证标准主要包括外科培训中心、组织架构、培训环境、课程体系、质量保证五个方面。

奥林巴斯中国医疗培训中心 - 广州中心认证

2021 年，成功获得英国皇家外科学院海外培训中心认证；此认证通过，标志 C-TEC 广州的课程培训质量和监督管理与世界顶尖水准接轨。

认证收益

①和 RCS 国际标准接轨，整体提升外科培训课程质量
②专业团体的监管 - 高效运营
③能强化与 RCS 的协作 - 导师发展，RCS fellowship

Royal College of Surgeons of England
ACCREDITED CENTRE

OLYMPUS CONTINUUM
医路相伴，永无止"镜"
证书编号：FY2025GS (06)-062901 3

证书
Certificate of Attendance

兹证明
医师
参加外科腹腔镜技能训练营第47期基础班并完成课程
2024年6月29日C-TEC 广州
This is to certify
Dr.
attended and successfully completed
the General Surgical Laparoscopic Skills Training Basic Course
held on Jun 29, 2024 at C-TEC Guangzhou.

英国皇家外科学院认证培训中心课程
奥林巴斯
中国医疗技术培训中心

OLYMPUS CONTINUUM
医路相伴，永无止"镜"
证书编号：FY2025URO (01)-062902

证书
Certificate of Attendance

兹证明
医师
参加泌尿腹腔镜系列课程层面外科班并完成课程
2024年6月29日C-TEC 广州
This is to certify
Dr.
attended and successfully completed
the Urological Laparoscopy Training Series Transinterfascial Plane Procedure Course
held on Jun 29, 2024 at C-TEC Guangzhou.

邱剑光 中山大学附属第六医院
课程总监
Course director

奥林巴斯中国医疗技术

Royal College of Surgeons of England
ADVANCING SURGICAL CARE
qa@rcseng.ac.uk

胃肠外科内镜培训课程--高级班
（英国皇家外科学院认证）

GASTROINTESTINAL SURGICAL ENDOSCOPIC ADVANCED TRAINING COURSE,
THE ROYAL COLLEGE OF SURGEONS OF ENGLAND ACCREDITATION

参 加 证 书
CERTIFICATE OF PARTICIPATION

_____医生于2024年6月29-30日全程参加英国皇家外科学院认证的胃肠外科内镜培训课程高级班培训（首期），该阶段培训主要内容为胃肠外科双镜联合手术相关理论及活体动物实验术式操作。

DOCTOR_____PARTICIPATED IN THE GASTROINTESTINAL SURGICAL ENDOSCOPIC ADVANCED TRAINING COURSE, WHICH IS CERTIFIED BY THE ROYAL COLLEGE OF SURGEONS OF ENGLAND, FROM JUNE 29 TO 30, 2024. THE MAIN CONTENT OF THIS STAGE COVERS THE THEORY OF GASTROINTESTINAL LAPAROSCOPIC ENDOSCOPIC COOPERATIVE SURGERY (LECS) AND THE OPERATION OF LIVE ANIMAL EXPERIMENTS.

THE ROYAL COLLEGE OF SURGEONS OF ENGLAND
HAS AWARDED UP TO 8 CPD POINTS

课程总监：杨东杰 COURSE DIRECTOR: DONGJIE YANG

结 业 证 书
CERTIFICATE OF COMPLETION

兹证明：
_____医生在2024年6月29日参加英国皇家外科学院认证的**肝胆胰多镜联合手术技能培训系列课程-LEVEL2**并完成课程。
This is to certify that doctor_____completed the **Technical Training of Endoscopy and Endo-laparoscopic surgery for Hepatobiliary Pancreatic Surgeons-LEVEL2**, accredited by the Royal College of Surgeons of England,at June.29 2024

课程总监：刘威
Course Director: Wei Liu

Royal College of Surgeons of England
ADVANCING SURGICAL CARE
qa@rcseng.ac.uk

The Royal College of Surgeons of England has awarded up to 7.5 CPD points.

CHAPTER THREE

03

在社会可持续发展方面的贡献

For a Sustainable Society

ESG 六个重点领域
和具有最高优先级的关键议题

医疗保健的可及性和效果

促进健康
公平与可及性

合规、产品质量和安全

确保产品、服务和解决方案的质量与安全

负责任的供应链

确保供应链风险缓解与复原力

健康的组织

推动多样性、公平性和包容性

碳中和社会与循环经济

通过产品管理实现循环，减少碳排放（范围 1、2 和 3）

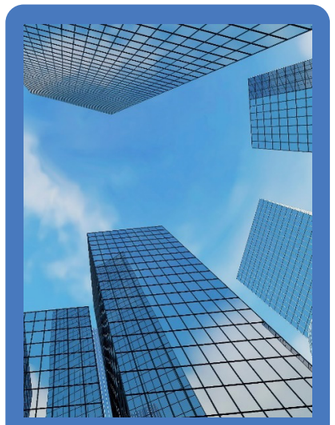

公司治理

确保公司治理与信息公开的透明度

关键议题 1

医疗保健的可及性和效果

奥林巴斯认为，医疗保健业务有利于我们在最擅长的领域发挥所长，为社会做出贡献。我们旨在通过提供创新产品，改善医疗保健的效果，为医疗工作人员 (HCP) 提供培训机会，从而为社会做出贡献。

最优先的议题

Top Priority 首要任务

- 促进医疗公平与可及性
  - 促进医疗公平
  - HCP 的培训和能力建设
  - 提高高端医疗产品可及性的战略

KPI 业绩指标

在发展中国家举办培训的次数
在目标新兴国家和地区开展的 CRC* 相关培训 +20%

对医疗从业者进行培训的次数
为全球 HCP 提供的 CRC* 相关在线 / 混合培训 +20%

*CRC: 结肠直肠癌 (Colorectal cancer)

High Priority 最优先级

- 创新以获得更好的医疗保健结果
- 提高公众对早期发现和治疗的认识

Others 其他

- 企业公民和慈善事业

对可持续发展目标的贡献

关键议题 2

合规、产品质量和安全

奥林巴斯作为一家提供医疗器械的公司，应该将患者的安全放在首位。我们努力确保遵守反腐败和其他合规措施，并完全遵守各国的法律法规，以确保我们的产品符合质量和安全标准。

最优先的议题

Top Priority 首要任务

- 产品、服务和解决方案的质量与安全

KPI 业绩指标

根据 SASB* 准则公开，及时披露 ESG 信息

*SASB: 可持续发展会计准则委员会 (Sustainability Accounting Standards Board)

High Priority 最优先级

- 商业道德和合规
- 隐私、信息和网络安全

Others 其他

- 税收透明度
- 道德营销实践
- 风险和危机管理以及风险文化
- 创新以改进制造工艺

对可持续发展目标的贡献

关键议题 3

负责任的供应链

医疗器械的稳定供应是确保社会稳定提供医疗保健服务的必要条件。除了履行稳定供应产品的责任外，我们还将积极与供应商合作，共同应对环境和人权等社会问题。

最优先的议题

Top Priority 首要任务	·供应链风险缓解与复原力
KPI 业绩指标	多层次供应链风险年度评估 / 监察
High Priority 最优先级	·供应链管理中的人权承诺

对可持续发展目标的贡献

关键议题 4

健康的组织

奥林巴斯认为健康的组织文化是可以让每一位员工都能发挥出最佳的水平，并为成为这样的组织而采取了各种措施。

最优先的议题

Top Priority 首要任务

·多样性、公平性和包容性

KPI 业绩指标

促进女性职场活跃，
全球管理岗位女性占比
至 FY28 实现：30%

男性员工的育儿假获得率，
日本区 * 男性员工的育儿假获得率
至 FY26 实现：100%

* 奥林巴斯株式会社

High Priority 最优先级

·员工发展和敬业度
·工作场所安全与人权

对可持续发展目标的贡献

关键议题 5

碳中和社会与循环经济

奥林巴斯认识到气候变化是危及全球环境完整性的严重问题，也是影响我们业务活动的问题。我们将继续推进各种正在进行的倡议，以在未来实现碳中和。

最优先的议题

Top Priority 首要任务

- 范围 1 和 2 的碳排放
- 范围 3 的碳排放
- 通过产品管理实现循环

范围 1: 我们现场燃烧燃料所产生的直接温室气体排放。
范围 2: 现场使用其他公司提供的电力、热力或蒸汽产生的间接温室气体排放。
范围 3: 其他间接温室气体排放（不含范围 1 和 2）

KPI 业绩指标

净零：
到 2040 年，范围 1、2 和 3 的温室气体实现净零排放

碳中和：
到 2030 年，现场运营中范围 1 和 2 的碳排放量实现净零

High Priority 最优先级

- 水和废弃物管理
- 气候风险抵御能力

Others 其他

- 环境报告透明度

对可持续发展目标的贡献

关键议题 6

公司治理

多年来，奥林巴斯一直致力于加强公司治理，确保成为一家始终值得利益相关者信赖的公司。我们认识到该举措对公司的可持续发展至关重要，并将在未来继续努力加强公司治理。

最优先的议题

Top Priority 首要任务

·公司治理与报告透明度

KPI 业绩指标

企业风险管理：
确保一致性和持续性的全球实施

* ERM: Enterprise Risk Management：
公司风险管理是指对组织整体的风险进行管理。

Others 其他

·其他利益相关者的参与
·董事会的多元化

对可持续发展目标的贡献

奥林巴斯秉承着“实现世界人民的健康、安心和幸福生活”的企业使命，在适应社会需求、与社会融合的同时，通过企业的经营与发展，不断为社会提供新的价值，从而为实现人们健康和幸福的生活做出贡献。多年来，奥林巴斯在健康领域、科学教育、环境保护、爱心捐助以及员工关怀等多条履行社会责任的道路上继续不断的稳步前行，努力融入中国社会，争做中国最优秀的“企业公民”。

2023 年，在由团中央学校部倡议指导和教育部、工信部等相关单位支持，多家机构联合发起的“CSR 中国教育榜”中，奥林巴斯凭借“爱胃月”肠胃健康公益活动及多年来在中国消化道早癌防治事业方面的不懈耕耘与突出贡献，再次入围“最佳责任企业品牌 TOP100 排行榜”，并获评 SDGs 可持续优秀项目。

在人民网·人民健康主办的“2023 健康中国创新实践案例征集展示活动”中，奥林巴斯的“爱胃月”肠胃健康公益活动因其以创新、有效的形式面向公众传播消化道癌症“早发现、早诊断、早治疗”的科学“三早”理念，为我国消化道癌症筛查和早诊早治能力的提升提供了有力的支持，成功入选“2023 健康中国创新实践案例”。

在由数央网、数央公益联合众媒体共同举办的第十三届公益节暨 2023ESG 影响力年会中，奥林巴斯凭借“爱胃月”肠胃健康公益活动，荣膺“2023 年度责任品牌奖”。

企业社会责任

Corporate social responsibility

01 健康领域 Healthcare
02 科学教育 Science Education
03 环保领域 Environmental Protection

企业社会责任
Corporate social responsibility

01 健康领域 Healthcare

肠胃健康公益讲座

2013 年至今，奥林巴斯先后在中国 30 余个城市举办肠胃健康公益讲座，宣传“三早”理念，帮助公众消除内镜检查恐惧。

活动中邀请当地医院权威的消化道专家与观众面对面交流，分享肠胃健康知识。现场展示真实的消化内镜设备，让观众与内镜零距离接触，增进对内镜检查的了解和认识。

近年，奥林巴斯结合时下传播趋势，打造线上 + 线下结合的形式，扩大科普影响力。同时还响应国家“县域医疗”政策，尝试与更多县域医院的专家合作举办科普讲座，帮助提升县域早筛知识普及。

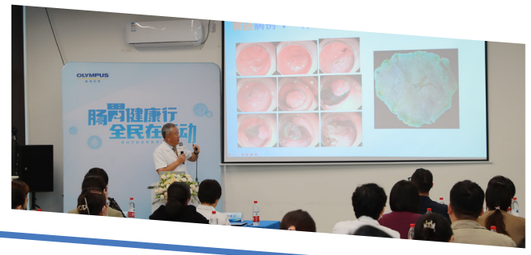

爱胃月

自 2010 年起，奥林巴斯秉承着 “**患者至上、守信重责、开拓创新、实践实现、同理共融**”的企业核心价值观，率先发起丰富多彩 的肠胃健康公益活动，将每年 10 月定为“爱胃月”，积极倡导“早 发现、早诊断、早治疗”肠胃疾病的“三早”理念，唤醒公众对 于肠胃保护的关注与重视。

从健康讲堂、肠胃健康大型模型体验展，到爱胃骑行、“胃爱一起跑”迷你马拉松等，每一年的“爱胃月”都在活动形式和内容上不断创新。

在“健康中国”政策下，奥林巴斯仍将与时俱进开拓出更丰富精彩的活动形式，助力国家早癌筛查知识普及，携手大众共同守护健康幸福。

奥林巴斯发布《大众肠胃健康及内镜检查意识调研》报告 一览国民肠胃健康现状新数据！

自 2010 年起，奥林巴斯每隔两年向大众发布胃肠健康状况调研报告。2023 年 3 月，奥林巴斯发布《大众胃肠健康及内镜检查意识调研报告》。本次调研奥林巴斯联合了中国抗癌协会肿瘤内镜学专业委员会共同开展，从人群差异、高危因素认知以及检查观念等方面展示了相关调研数据和结果分析，倡导大众树立科学健康的内镜检查观念，正确认识消化道癌症高危因素，践行三早理念，早发现、早诊断、早治疗，共同守护消化道健康。

02 科学教育 Science Education

跨越山海，“云端”筑梦 | 奥林巴斯“云支教”走进青海藏族学校，为乡村教育振兴赋能

2022 年，奥林巴斯联合志愿服务平台–有爱有未来企业志愿行动启动“奥林巴斯 - 云支教 STEAM 乡村小课堂项目”，共招募 15 名员工志愿者，提供在线课程，打破传统的单学科、重书本知识的教育方式，从生理健康、自然科学、艺术等多领域，帮助青海省玉树州称多县歇武镇九年一贯制学校提升素质教育水平，助力乡村教育振兴，也为加快建设科技强国夯实人才基础贡献力量。

趣味科普课程 创造科普教育新篇章

奥林巴斯于 2019 年 2 月至 3 月期间在全国多个城市开展‘承光之力 创造未来”奥林巴斯青少年科普教育活动。本次青少年科普活动将科普内容分为“奇妙之光”“探索之光”“微观之光”三个部分，老师以生活中常见的光学现象为切入点，用通俗易懂的语言为小朋友们讲解光学知识。通过举办科普活动，奥林巴斯为众多中国青少年儿童传递了光学知识，推动了中国青少年科普事业的发展。同时，奥林巴斯也承担起作为百年企业的社会责任和企业使命，用公益行动彰显百年企业的温度。

奥林巴斯“世界环境日” 爱心捐赠助力环保事业

奥林巴斯集团将每年 6 月 5 世界环境日定为集团环境日，通过举办环境保护相关活动及在线培训帮助员工提高环保意识，在工作生活中为环保事业付诸行动。2023 年，奥林巴斯中国区举办了 “旧物再利用，环保我先行”为主题的跳蚤市场活动。全国 5 据点约有 300 名员工参加了此项活动，捐赠二手书籍 300 余本；自愿提供各类二手物品进行出售，并筹集善款进行了爱心捐赠，由事务局统一购买接受唇腭裂患儿爱心手术术后护理所需物资并捐赠给北京嫣然天使儿童医院。在旧物再利用，为环保事业贡献力量的同时，关爱儿童，为中国公益事业做出贡献。

奥林巴斯垃圾分类环保活动

日常生活和生产往往会产生大量的垃圾，如果不及时处理，它们便会对环境造成严重的污染，为了提高民众垃圾分类的环保意识。多年来奥林巴斯以各类充满创意、生动有趣的形式，向公众倡导垃圾分类的重要性。2017 年开始，奥林巴斯在全国各大高校举行了“分多彩瓶盖 享环保世界”环保公益活动，用号召学生将瓶盖和瓶身分开这一小小的垃圾分类行为，广泛传播垃圾分类的重要性。2018 年奥林巴斯环保公益活动“环保分类 塑造快乐”通过让人们亲身体验塑料回收再利用的过程，从而将环保理念普及到学生群体中去，进而推进全社会绿色环保事业的发展。

03 环保领域 Environmental Protection

OLYMPUS

奥林巴斯的历史
The History of Olympus

True to Life
致敬生命 尽享生活

创始人·山下长
（Takeshi Yamashita）
为实现显微镜国产化而创立。
当时的公司名称是
高千穗制作所
（10 月 12 日）

1919

1920
推出显微镜
旭号

1927
推出油浸液式显微镜
昭和号（GK）

注册
奥林巴斯
商标

1921

开发 ZUIKO 镜头、
推出公司最早的照相机
Semi-Olympus Ⅰ

1936

1949
公司名称改为
奥林巴斯光学工业

开发世界首台
实用相机（胃内照相机）

1950

1952
推出胃内照相机
GT-I

革新推出
半画幅相机
Olympus PEN

1959

推出配备纤维内窥镜的
胃内照相机
GTF

1964

推出 **GFS**
纤维胃镜，
其近眼部位带摄像装置

1966

1964
在德国汉堡成立
欧洲当地公司
奥林巴斯光学公司

1968
成立
奥林巴斯美国公司
一家业务涵盖显微镜、
测量仪器和医疗设备的
美国当地公司

推出了小型轻量的系统
单反相机 **OM-1**
（上市之初名为 M-1）

1972

1975
与德国 Winter&Ibe GMBH 合作
正式进军外科硬镜领域

1977
成立相机领域的
美国当地公司
奥林巴斯相机公司

1979
收购
Winter&Ibe GmbH
成立奥林巴斯苇音特和意北公司
（Olympus Winter&Ibe GmbH）

1979
在美国圣何塞市开设
内窥镜维修中心

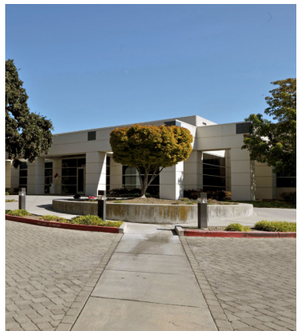

1980
推出显微镜
BH2

开发超声
内窥镜系统

1980

1983
合并两家美国当地公司
成立
奥林巴斯公司

1983
推出全球首款
搭载 AF 功能的万能显微镜
AH2

1983
开发出完全防水的
内窥镜 **OES**
可浸入消毒液中使用

1969
推出全球第一部微型录音机
ZUIKO PEARLCORDER

OLYMPUS

奥林巴斯的历史
The History of Olympus

True to Life
致敬生命 尽享生活

收购英国公司 **KeyMed Ltd.** 使其成为奥林巴斯子公司

1987

推出内窥镜视频信息系统

1985

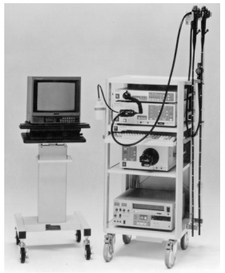

推出 **EVIS 100**（1989 年）和 **EVIS 200**（1990 年）内窥镜视频信息系统

1990

1987

在中国北京设立办事处

1991

推出 **μ[mju:]** 系列第一部相机

该系列在奥林巴斯相机中也是最畅销的

推出采用无限远光学系统（UIS 光学系统）的系统生物显微镜 **BX**

1993

在欧洲设立内窥镜维修子公司

Olympus Endo-Repair Europa Gmbh

1995

1996

推出首款大众消费类数码相机

CAMEDIA C-800L / C-400L

1996

推出激光扫描生物显微镜

FLUOVIEW

1996

推出半导体检查显微镜

MX50

推出

EVIS EXERA

内窥镜视频系统

2000

推出

工业视频示波器

IPLEX

2001

推出全球首款高清内窥镜视频系统

EVIS LUCERA

2002

2002

推出全球首款内镜黏膜下剥离术 (ESD) 处置器具

ITknife

推出可换镜头式数码单反相机

E-1

2003

推出可进行三维观察的激光共聚焦扫描显微镜

LEXT OLS3000

2004

2002

推出用于内窥镜手术 / 检查的集成视频系统 **VISERA**

2004

推出全球首款搭载双扫描系统的激光共聚焦扫描显微镜

FLUOVIEW FV1000

2003

公司名称更改为

奥林巴斯

（Olympus Corporation）

收购加拿大

R/D Tech 公司

拓展无损检测设备业务

2005

2005

成立

白河医疗服务运营中心

在中国设立

上海奥林巴斯内窥镜维修技术中心

2006

在中国设立

上海奥林巴斯内窥镜维修技术中心

2008

收购美国

Gyrus 公司

扩大外科业务

2006

推出具有窄带成像 (NBI) 功能的 EVIS

EXERA II 和

EVIS LUCERA SPECTRUM

OLYMPUS

True to Life
致敬生命 尽享生活

奥林巴斯的历史
The History of Olympus

在越南设立
医疗设备和数码相机的
制造工厂
奥林巴斯越南公司
（Olympus Vietnam Co., Ltd.）
2008

推出
EPOCH1000 系列
超声波探伤仪
2009

推出系统生物
显微镜 **BX3**
2010

收购
Innov-X System 公司
拓展无损检测设备业务
2010

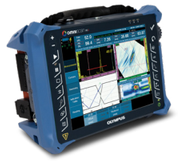

推出相控阵
超声探伤仪
OmniScan MX2
2011

将美国医疗保健
开发和制造基地
作为 **OSTA**
集中管理
2012

推出面向外科手术的
集成能量设备
THUNDERBEAT
2012

推出
无反光镜相机
OM-D E-M1 Mark II
2016

推出内窥镜视频系统
EVIS LUCERA ELITE
和 **EVIS EXERA III**
2012

推出手持式
X 射线荧光分析仪
VANTA
2016

改革
经营理念
2018

出售
映像业务
2021

2009
推出无反光镜相机
奥林巴斯 PEN E-P1

2010
将欧洲医疗保健开发
和制造基地作为
OSTE 集中管理

2011
推出内窥镜
集成视频系统
VISERA ELITE

2011
历史亏损被曝推迟计提，
成立第三方调查委员会

2012
推出
无反光镜相机
OM-D E-M5

2012
在新的管理架构下，提出
“回归本源（Back to Basics）”
并发布中期愿景

2013
推出
无反光镜相机
OM-D E-M1

2015
推出索尼奥林巴斯医疗
解决方案公司开发的
搭载 4K 技术的外科手术用内窥镜系统

2019
奥林巴斯 100 周年

100 YEARS
Endeavor for Better

2023
出售
科学业务

2023
推出内窥镜
视频系统
EVIS X1

奥林巴斯
在中国大陆地区的主要公司名录
Olympus Branches in Mainland China

奥林巴斯（中国）有限公司
在华控股集团

奥林巴斯（北京）销售服务有限公司
地址：北京市朝阳区新源南路 1-3 号平安国际金融中心 A 座 801
邮编：100027
电话：010-5819-9000

上海分公司
地址：上海市徐汇区淮海中路 1010 号嘉华中心 10 层
邮编：200031
电话：021-5158-2084

广州分公司
地址：广东省广州市越秀区环市东路 403 号广州国际电子大厦 15 层 1501–1508 室
邮编：510095
电话：020-6122-7171

奥林巴斯贸易（上海）有限公司
地址：上海市自由贸易试验区泰谷路 185 号 3F,E,F 部位
邮编：200131
电话：021-5866-7171

北京 C-TEC 培训中心
地址：北京市石景山区西井路 15 号静洋科技大厦 A 座 1-5 层
邮编：100041
电话：010-88939696

上海 C-TEC 培训中心
地址：上海市浦东新区盛夏路 500 弄 6 号楼
邮编：201210
电话：021-58880335

广州 C-TEC 培训中心
地址：广东省广州市番禺区东环街番禺大道北 537 号番禺节能科技园番山创业中心 3 号楼
邮编：511400
电话：020-3919-8888

奥林巴斯（苏州）医疗器械有限公司
地址：江苏省 苏州市 苏州工业园区 苏虹西路 35 号 星湾工业坊 1 号栋
邮编：215021
电话：0512-67772084

推动医疗科技进步，拓展生命无限可能

在奥林巴斯，我们坚信每一个人都值得拥有充分享受生活的机会。我们持续创新，推进医疗技术解决方案，帮助世界上的每一个人实现生命的无限可能、探索未知、追求梦想、实现抱负和享受生活。
这就是我们所倡导的“致敬生命、尽享生活”理念。